

實用取向的幸福大學

A reality-based university dedicated
to well-being and self-satisfaction

高雄市立空中大學

Open University of Kaohsiung

104-2學期招生簡章

【轉任經建行政職系學分班】

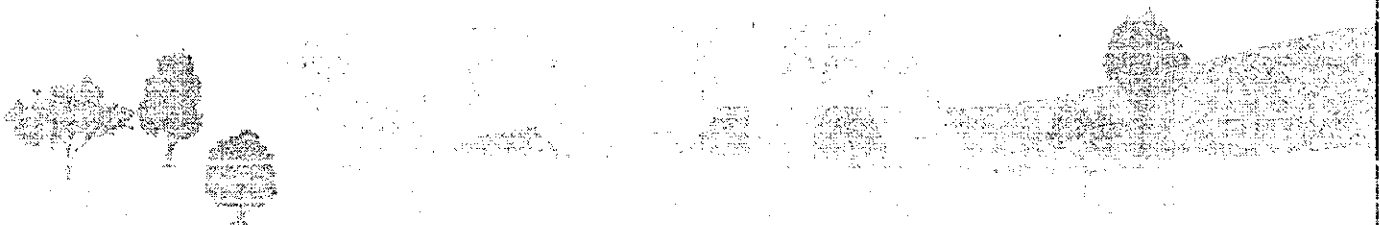

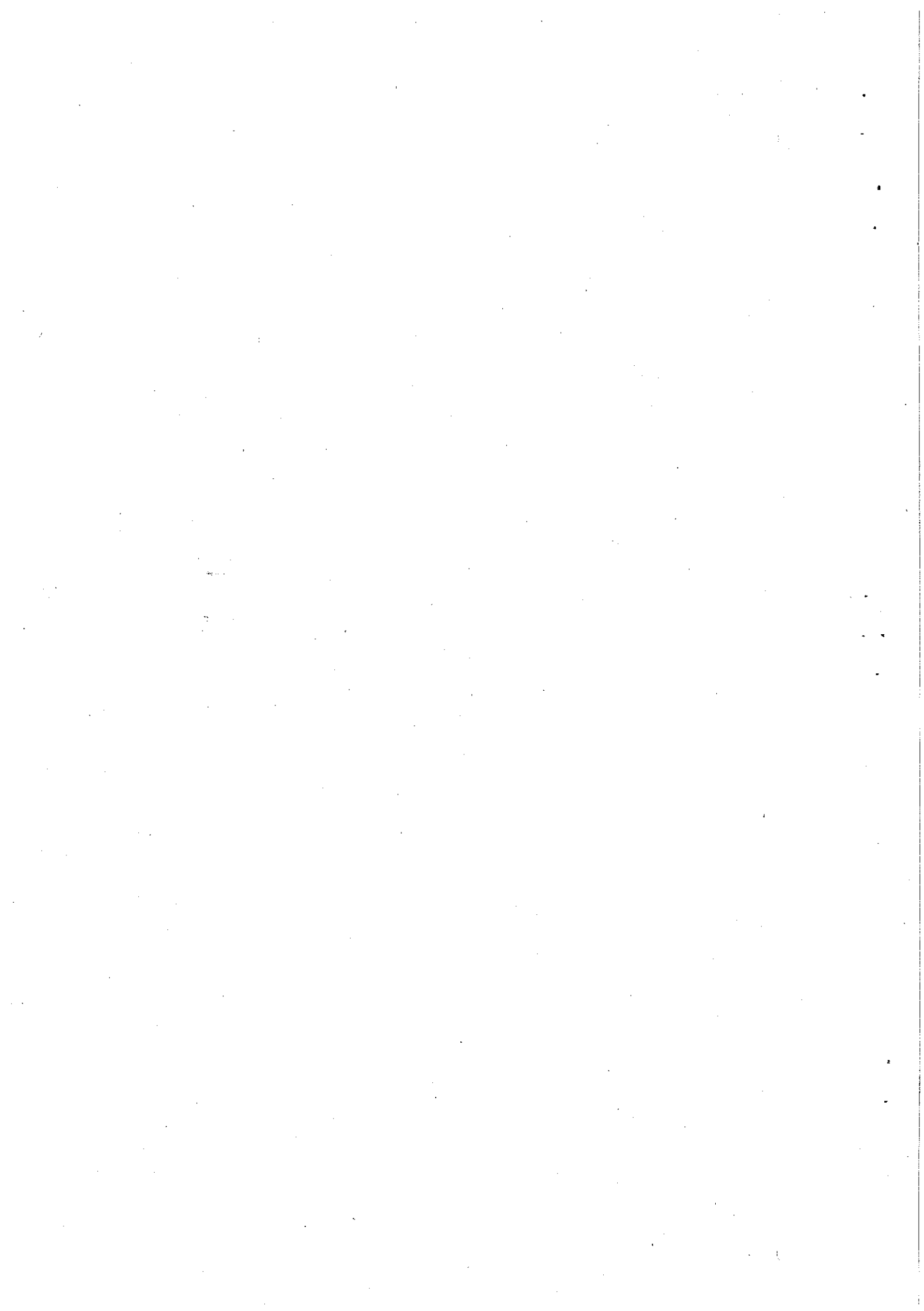

高雄市立空中大學104 學年度第二學期
學習指導中心辦理

推廣教育【公務人員轉任經建行政職系 20 學分班】招生簡章

一、課程簡介與開課資訊

(一) 目的：培養公務人員多元知能及專長轉換訓練，開授公務人員銓敘經建行政職系之基礎學科，提昇公務人員經建行政職系職能培訓。

(二) 師資陣容

| 授課教師 | 簡介 |
|------|--|
| 許介星 | 中文化大學經濟研究所博士 高雄市立空中大學工商管理學系助理教授 |
| 蘇怡如 | 上海復旦大學企業管理系博士 高雄市立空中大學工商管理學系兼任講師 |
| 王有康 | 國立成功大學政治經濟博士 國立臺北商業大學組長兼企管系助理教授 |
| 梁東坡 | 國立成功大學管理研究所碩士 高雄市立空中大學科技管理學系兼任講師 |
| 陳旻沂 | 國立中正大學法律研究所法學碩士 高雄市立空中大學法政學系兼任講師 |
| 李文魁 | 國立成功大學交通管理科學研究所管理博士 高雄市立空中大學工商管理學系副教授 |

(三) 課程大綱

※請參閱所附資料 p.5-11。

(四) 開班日期

- 1、網路課程：預計 105 年 03 月 07 日(一)至 105 年 07 月 17 日(日)。
- 2、面授課程：面授時間及地點另行通知。

| 科目名稱 | 學分數 | 授課教師 | 備註 |
|-------|------|------|-----------------------------------|
| 國際經濟學 | 4 學分 | 許介星 | 網路課程 72 小時； 面授課程 8 小時，共 2 次上課。 |
| 經濟學 | 4 學分 | 蘇怡如 | 網路課程 72 小時； 面授課程 8 小時，共 2 次上課。 |
| 公共經濟學 | 3 學分 | 王有康 | 網路課程 54 小時； 面授課程 8 小時，共 2 次上課。 |
| 貨幣銀行學 | 3 學分 | 梁東坡 | 網路課程 54 小時； 面授課程 8 小時，共 2 次上課。 |
| 商事法 | 3 學分 | 陳旻沂 | 網路課程 54 小時； 面授課程 8 小時，共 2 次上課。 |
| 統計學 | 3 學分 | 李文魁 | 網路課程 54 小時； 面授課程 8 小時，共 2 次上課。 |

(五) 上課方式

1. 上課方式彈性，可依個人時間安排修讀。
2. 採大面授課程，平日以網路教學為主，每科有 2 次返校面授。

二、招生及報名訊息

- (一) 招生對象：具公務人員身分，如為依專技人員考試及格而任用之公務人員，依法不得轉任不同職系，請先行確認是否具轉任職系之資格條件。。
- (二) 招生人數：每門課招生人數為 40 名，若招生人數不足 20 名則不予開課。
- (三) 報名時間：即日起 105 年 3 月 7 日止，60 人額滿截止。
- (四) 請檢附報名表，向本校學習指導中心報名，電話 (07) 8012008#1210，報名方式如下：
 1. 以電子信箱寄送：oukeec@ouk.edu.tw。
 2. 以傳真方式傳真：(07)8034646。
 3. 以掛號郵寄：請寄至「高雄市小港區大業北路 436 號，學習指導中心 周小姐收」。
- (五) 課程費用：每學分 1800 元，每一科目雜費 300 元。
- (六) 完成報名手續後，視實際報名情形，本中心將另行通知繳費。

三、其他注意事項

- (一) 退費辦理方式：
 1. 依據專科以上學校推廣教育實施辦法第 17 條辦理：
 - (1) 自報名繳費後至開班上課日前申請退費者，退還已繳學分費、雜費等各項費用九成。
 - (2) 自開班上課之日起算未逾全期三分之一申請退費者，退還已繳學分費、雜費等各項費用之半數。
 - (3) 開班上課時間已逾全期三分之一，申請退費者，不予退還。
 2. 學校因故未能開班上課，全額退還已繳費用。匯款退費僅接受高雄銀行及郵局帳戶，申請現金退費須自付印花稅。
 3. 已購置之教材費不予退費。
- (二) 本校有權視實際需要調整課程，若遇颱風依人事行政局之標準停課，不再另行通知停課，並採擇日補課方式進行，補課日期將另行通知。
- (三) 本班次為學分班，不授予學位證書。

四、聯絡資訊

以上課程若有任何疑問，請洽詢本校學習指導中心 周小姐，電話：07-8012008#1210，e-mail：oukeec@ouk.edu.tw。

高雄市立空中大學學習指導中心
推廣教育課程報名表

本校推廣課程
專用

申請日期： 年 月 日

| | | | |
|--------------|---|---|------------|
| 選修課程及科目 | | 104-2 學期公務人員轉任經建行政班，共選修科目 _____ 科。 | |
| | | <input type="checkbox"/> 國際經濟學（4 學分） <input type="checkbox"/> 經濟學（4 學分） <input type="checkbox"/> 公共經濟學（3 學分） <input type="checkbox"/> 貨幣銀行學（3 學分） <input type="checkbox"/> 商事法（3 學分） <input type="checkbox"/> 6. 統計學（3 學分） | |
| 基本資料 (必填) | 姓名 | 身分證字號 ※請檢附身分證正反影本 | |
| | 性別 | <input type="checkbox"/> 男 <input type="checkbox"/> 女 | 出生日期 年 月 日 |
| | 聯絡電話 | 行動電話 | |
| | 電子郵件信箱 | | |
| | 戶籍地址 | 郵遞區號 _____ | |
| | 通訊地址 | 郵遞區號 _____ <input type="checkbox"/> 同戶籍地址 | |
| | 是否為本校大學部學生 | <input type="checkbox"/> 是，學號： _____ ， _____ 學期選修 _____ 學分 <input type="checkbox"/> 否。 | |
| 服務單位 | 公司名稱 | | |
| | 服務部門 | 職 稱 | |
| | 公司電話 | 公司傳真 | |
| | 公司地址 | 郵遞區號 _____ | |
| 最高學歷 (必填) | (1) <input type="checkbox"/> 國小以下 (2) <input type="checkbox"/> 國中 (3) <input type="checkbox"/> 高中職 (4) <input type="checkbox"/> 專科 (5) <input type="checkbox"/> 大學 (6) <input type="checkbox"/> 碩士 (7) <input type="checkbox"/> 博士 校名： _____ 系所： _____ <input type="checkbox"/> 畢業 <input type="checkbox"/> 肄業 | | |
| 專業領域 或經歷 | | | |
| 持有 證照 | | | |
| 身份別 (必填) | (1) <input type="checkbox"/> 19 歲以下 (5) <input type="checkbox"/> 51~54 歲 (9) <input type="checkbox"/> 原住民 (13) <input type="checkbox"/> 生活扶助戶中有工作能力者 (2) <input type="checkbox"/> 20~30 歲 (6) <input type="checkbox"/> 55~60 歲中高齡 (10) <input type="checkbox"/> 新移民 (14) <input type="checkbox"/> 犯罪被害人及其家屬 (3) <input type="checkbox"/> 31~40 歲 (7) <input type="checkbox"/> 60~65 歲中高齡 (11) <input type="checkbox"/> 身心障礙者 (15) <input type="checkbox"/> 獨力負擔家計 (4) <input type="checkbox"/> 41~50 歲 (8) <input type="checkbox"/> 65 歲以上高齡 (12) <input type="checkbox"/> 低收入戶 (以上至少擇一身份填寫) | | |
| 備 註 | <input type="checkbox"/> 持有公務人員終生學習護照 <input type="checkbox"/> 持有中小企業終身學習護照 | 繳 費 收 據 編 號 | |

高雄市立空中大學學習指導中心
推廣教育課程報名表
附件

本校推廣課程
專用

| | | |
|-----------|-------------------------------|--|
| 選修課程及科目 | 104-2 學期轉任經建行政班，共選修科目 科。 | |
| 張貼身份證正面影本 | 張貼身份證反面影本 | |
| | | |

高雄市立空中大學學習指導中心

104 學年度第 2 學期推廣教育班課程

【國際經濟學】

開班單位：學習指導中心

| | | | | |
|------|---|--------------------|--|------|
| 依據 | 1. 教育部「專科以上學校推廣教育實施辦法」 2. 本校「辦理推廣教育實施要點」及「經費收支管理要點」 | | | |
| 學習目標 | 1. 配合行政院所屬組織調整，爰辦理公務人員專長轉換訓練，培養公務人員多元知能，開授公教人員銓敘文教行政職系之基礎學科。 2. 提昇文教界人士結合教育理論與實務能力。 3. 發展文教行政人員進修研究新途徑。 | | | |
| 班別 | <input checked="" type="checkbox"/> 學分班 ※可抵免本校畢業學分，學科代號 BM5050，3 學分。 ※併入每學期選修上限 28 學分限制(暑期選修上限 10 學分)。 | | | |
| 授課教師 | 許介星 | 上課時間 | 網路課程：預計 105/03/07 日至 105/07/17 面授課程：另行通知 授課方式 <input type="checkbox"/> 面授 <input checked="" type="checkbox"/> 遠距 | |
| 次數 | 時數 | 授課內容 | | 授課教師 |
| 1. | 4 | 國際經濟學導論 | | 許介星 |
| 2. | 4 | 世界貿易概論 | | 許介星 |
| 3. | 4 | 勞動生產力與比較利益：李嘉圖模型 | | 許介星 |
| 4. | 4 | 生產資源、比較利益與所得分配 | | 許介星 |
| 5. | 4 | 標準貿易模型 | | 許介星 |
| 6. | 4 | 規模經濟、不完全競爭與國際貿易 | | 許介星 |
| 7. | 4 | 國際要素移動 | | 許介星 |
| 8. | 4 | 貿易政策工具 | | 許介星 |
| 9. | 4 | 開發中國家的貿易政策 | | 許介星 |
| 10. | 4 | 國民所得帳與國際收支帳 | | 許介星 |
| 11. | 4 | 匯率與外匯市場：資產分析法 | | 許介星 |
| 12. | 4 | 貨幣、利率和匯率 | | 許介星 |
| 13. | 4 | 長期下的物價水準和匯率 | | 許介星 |
| 14. | 4 | 短期下的產出和匯率 | | 許介星 |
| 15. | 4 | 固定匯率與外匯干預 | | 許介星 |
| 16. | 4 | 浮動匯率下之總體經濟政策與整合(一) | | 許介星 |
| 17. | 4 | 浮動匯率下之總體經濟政策與整合(二) | | 許介星 |
| 18. | 4 | 開發中國家的成長、危機與改革 | | 許介星 |
| 評量方式 | 期中、期末報告 | | | |
| 成績比例 | 1. 平時成績次數 <u>1</u> 次 2. 平時成績比例 <u>30</u> % 3. 期中報告成績比例 <u>30</u> % 4. 期末報告成績比例 <u>40</u> % | | | |
| 授課教材 | ※學雜費、實習費一概不含書籍費，由學員自行採購。 | | | |
| 參考書目 | 國際經濟學：林柏生、林淑芬、何祖平、方誠編著；華泰文化；2010年8版 | | | |
| 備註 | 4 學分上課 72 講次，2 次到校大面授 | | | |

高雄市立空中大學學習指導中心
104 年度第 2 期推廣教育班課程

【經濟學】

開班單位：學習指導中心

| | | | | |
|------|--|----------------|---|---|
| 依據 | 1. 教育部「專科以上學校推廣教育實施辦法」 2. 本校「辦理推廣教育實施要點」及「經費收支管理要點」 | | | |
| 學習目標 | 1. 辦理公務人員專長轉換訓練，培養公務人員多元知能，開授公務人員銓敘經建行政職系之基礎學科。2. 提昇公務人員經建行政職系職能培訓。 | | | |
| 班別 | ■學分班 ※可抵免本校畢業學分，學科代號 BM2010 經濟學（一）或 BM2011 經濟學（二），3 學分。 ※併入每學期選修上限 28 學分限制(暑期選修上限 10 學分)。 | | | |
| 授課教師 | 蘇怡如 | 上課 時間 | 網路課程：預計 105/03/07 日至 105/07/17 面授課程：另行通知 | 授課 方式 |
| | | | | <input type="checkbox"/> 面授 <input checked="" type="checkbox"/> 遠距 |
| 次數 | 時數 | 授課內容 | | 授課教師 |
| 1. | 4 | 經濟學概論及市場、需求與供給 | | 蘇怡如 |
| 2. | 4 | 彈性與應用 | | 蘇怡如 |
| 3. | 4 | 生產與成本 | | 蘇怡如 |
| 4. | 4 | 完全競爭獨占 | | 蘇怡如 |
| 5. | 4 | 獨占 | | 蘇怡如 |
| 6. | 4 | 獨占性競爭與寡占 | | 蘇怡如 |
| 7. | 4 | 獨占性競爭與寡占 | | 蘇怡如 |
| 8. | 4 | 勞動市場 | | 蘇怡如 |
| 9. | 4 | 資訊與經濟 | | 蘇怡如 |
| 10. | 4 | 總體經濟學導論 | | 蘇怡如 |
| 11. | 4 | 物價與生活成本的衡量 | | 蘇怡如 |
| 12. | 4 | 物價與生活成本的衡量 | | 蘇怡如 |
| 13. | 4 | 貨幣、銀行與信用 | | 蘇怡如 |
| 14. | 4 | 貨幣、銀行與信用 | | 蘇怡如 |
| 15. | 4 | 景氣循環與經濟成長 | | 蘇怡如 |
| 16. | 4 | 失業與通貨膨脹 | | 蘇怡如 |
| 17. | 4 | 失業與通貨膨脹 | | 蘇怡如 |
| 18. | 4 | 國貿理論與國際金融 | | 蘇怡如 |
| 評量方式 | 期中報告、期末報告 | | | |
| 成績比例 | 1. 平時成績次數 <u>1</u> 次 2. 平時成績比例 <u>30</u> % 3. 期中報告比例 <u>30</u> % 4. 期末考成績比例 <u>40</u> % | | | |
| 授課教材 | ※學雜費、實習費一概不含書籍費，由學員自行採購。 經濟學原理 溫明忠著 前程文化出版社 102 年 6 月初版 | | | |
| 參考書目 | 經濟學理論與實務 張清溪等四人著 經濟學 施建生著 經濟學 霍德明等四人著 | | | |
| 備註 | 4 學分 72 講次 2 次到校面授 | | | |
| 預期效益 | 經濟學為探討人類行為之一門學科。以研究對象分成個體經濟學及總體經濟學，本課程分別介紹個體經濟學相關理論及總體經濟學相關理論，讓同學了解相關經濟理論之意義並予上課中輔以相關實例，以幫助學生可以將所學運用於工作實務上。 | | | |

高雄市立空中大學學習指導中心
104 年度第 2 期推廣教育班課程

【公共經濟學】

開班單位：學習指導中心

| | | | |
|------|--|---------------------|---|
| 依據 | 1. 教育部「專科以上學校推廣教育實施辦法」 2. 本校「辦理推廣教育實施要點」及「經費收支管理要點」 | | |
| 學習目標 | 1. 辦理公務人員專長轉換訓練，培養公務人員多元知能，開授公務人員銓敘經建行政職系之基礎學科。2. 提昇公務人員經建行政職系職能培訓。 | | |
| 班別 | <input checked="" type="checkbox"/> 學分班 ※非抵免本校畢業學分，3 學分。 ※併入每學期選修上限 28 學分限制(暑期選修上限 10 學分)。 | | |
| 授課教師 | 王有康 | 上課時間 | 網路課程：預計 105/03/07 日至 105/07/17 面授課程：另行通知 |
| 授課方式 | | | <input type="checkbox"/> 面授 <input checked="" type="checkbox"/> 遠距 |
| 次數 | 時數 | 授課內容 | |
| 1. | 3 | 公共經濟導論 | |
| 2. | 3 | 效率市場概論 | |
| 3. | 3 | 政府干預理由 1: 獨占問題 | |
| 4. | 3 | 政府干預理由 2: 外部性問題 | |
| 5. | 3 | 政府干預理由 3: 公共財問題 | |
| 6. | 3 | 政府干預理由 4: 資訊失衡問題 | |
| 7. | 3 | 政府干預理由 5: 其他競爭限制及問題 | |
| 8. | 3 | 政府干預理由 6: 分配與正義問題 | |
| 9. | 3 | 租稅概論 | |
| 10. | 3 | 租稅影響及分配 | |
| 11. | 3 | 政府預算及支出 | |
| 12. | 3 | 政府債務 | |
| 13. | 3 | 公共選擇 | |
| 14. | 3 | 政府失靈 | |
| 15. | 3 | 市場與政府失靈之矯正 | |
| 16. | 3 | 府際財政 | |
| 17. | 3 | 地方財政 | |
| 18. | 3 | 公共經濟治理展望 | |
| 授課教師 | 王有康 | | |
| 評量方式 | 期中報告、期末報告 | | |
| 成績比例 | 1. 平時成績次數 <u>2</u> 次 2. 平時成績比例 <u>30</u> % 3. 期中報告比例 <u>30</u> % 4. 期末考成績比例 <u>40</u> % | | |
| 授課教材 | ※學雜費、實習費一概不含書籍費，由學員自行採購。 財政學 David N. Hyman 著 謝德宗編譯 滄海書局 2007 年初版 | | |
| 參考書目 | | | |
| 備註 | 3 學分 54 講次 2 次到校大面授 | | |
| 預期效益 | 1. 探討政府的經濟角色與功能，包括政府管制、外部性、公共財、公共選擇、社會福利、公債、地方財政等重要議題，俾使學生熟悉公共部門經濟的運作及影響。 2. 提供學生有關政府財經問題分析的基本分析能力。 | | |

高雄市立空中大學學習指導中心

104 年度第 2 期推廣教育班課程

【貨幣銀行學】

開班單位：學習指導中心

| | | | |
|------|--|---|---|
| 依據 | 1. 教育部「專科以上學校推廣教育實施辦法」 2. 本校「辦理推廣教育實施要點」及「經費收支管理要點」 | | |
| 學習目標 | 1. 辦理公務人員專長轉換訓練，培養公務人員多元知能，開授公務人員銓敘一般行政職系之基礎學科。2. 提昇公務人員一般行政職系職能培訓。 | | |
| 班別 | ■學分班 ※可抵免本校畢業學分，學科代號 BM5190，3 學分。 ※併入每學期選修上限 28 學分限制(暑期選修上限 10 學分)。 | | |
| 授課教師 | 梁東坡 | 上課時間 | 授課方式 |
| | | 網路課程：預計 105/03/07 日至 105/07/17 面授課程：另行通知 | <input type="checkbox"/> 面授 <input checked="" type="checkbox"/> 遠距 |
| 次數 | 時數 | 授課內容 | |
| 1. | 4 | 第 1 章貨幣概論 | |
| 2. | 4 | 第 2 章金融體系概論 | |
| 3. | 4 | 第 3 章利率與利率的決定 | |
| 4. | 4 | 第 4 章利率的結構與資訊內涵 | |
| 5. | 4 | 第 5 章資產選擇理論 | |
| 6. | 4 | 第 5 章 資產選擇理論 | |
| 7. | 4 | 第 6 章金融結構與資訊不對稱 | |
| 8. | 4 | 第 7 章 金融業的種類與業務 | |
| 9. | 4 | 第 8 章銀行的業務與經營 | |
| 10. | 4 | 第 9 章 金融創新 | |
| 11. | 4 | 第 10 章 金融監理 | |
| 12. | 4 | 第 11 章中央銀行制度 | |
| 13. | 4 | 第 12 章貨幣供給的創造與決定因素 | |
| 14. | 4 | 第 13 章貨幣政策的目標與工具 | |
| 15. | 4 | 第 14 章貨幣需求理論 | |
| 16. | 4 | 第 15 章 IS-LM 模型 | |
| 17. | 4 | 第 16 章政策分析：總合供需模型 | |
| 18. | 4 | 第 16 章政策分析：總合供需模型 | |
| 授課教師 | 梁東波 | | |
| 評量方式 | 期中報告、期末報告 | | |
| 成績比例 | 1. 平時成績次數 1 次 2. 平時成績比例 30 % 3. 期中報告比例 30 % 4. 期末考成績比例 40 % | | |
| 授課教材 | ※學雜費、實習費一概不含書籍費，由學員自行採購。 | | |
| 參考書目 | 黃志典，2012 年 6 月出版，貨幣銀行學概論（修訂 3 版），前程文化。 | | |
| 備註 | 3 學分 54 講次到校面授 2 次 | | |
| 預期效益 | 本課程之主要教學目的在於提供學生對於公共政策形成與制訂過程有一完整之認識與分析，並且特別側重福利經濟的政策分析途徑，以及對政策與國家政經結構間動態影響關係的探討，以培養同學正確建構與分析公共政策問題的能力與專業。 | | |

高雄市立空中大學學習指導中心
104 年度第 2 期推廣教育班課程

【商事法】

開班單位： 學習指導中心

| | | | |
|------|--|-----------------------|---|
| 依據 | 1. 教育部「專科以上學校推廣教育實施辦法」 2. 本校「辦理推廣教育實施要點」及「經費收支管理要點」 | | |
| 學習目標 | 1. 辦理公務人員專長轉換訓練，培養公務人員多元知能，開授公務人員銓敘經建行政職系之基礎學科。2. 提昇公務人員經建行政職系職能培訓。 | | |
| 班別 | <input checked="" type="checkbox"/> 學分班 ※可抵免本校畢業學分，學科代號 LL2991，3 學分。 ※併入每學期選修上限 28 學分限制(暑期選修上限 10 學分)。 | | |
| 授課教師 | 陳旻沂 | 上課時間 | 網路課程：預計 105/03/07 日至 105/07/17 面授課程：另行通知 |
| | | 授課方式 | <input type="checkbox"/> 面授 <input checked="" type="checkbox"/> 遠距 |
| 次數 | 時數 | 授課內容 | |
| 1. | 3 | 公司法(一)(總則) | |
| 2. | 3 | 公司法(二)(有限公司) | |
| 3. | 3 | 公司法(三)(股份有限公司之設立及股份) | |
| 4. | 3 | 公司法(四)(股份有限公司之股東會) | |
| 5. | 3 | 公司法(五)(股份有限公司之董事及監察人) | |
| 6. | 3 | 公司法(六)會計、公司債及發行新股 | |
| 7. | 3 | 公司法(七)公司重整及清算 | |
| 8. | 3 | 票據法(一)(通則) | |
| 9. | 3 | 票據法(二)(背書及追索權) | |
| 10. | 3 | 票據法(三)(本票) | |
| 11. | 3 | 票據法(四)(支票) | |
| 12. | 3 | 保險法(一)(總則) | |
| 13. | 3 | 保險法(二)(保險契約) | |
| 14. | 3 | 保險法(三)(財產保險) | |
| 15. | 3 | 保險法(四)(人身保險) | |
| 16. | 3 | 海商法(一)(通則及船舶) | |
| 17. | 3 | 海商法(二)(運送及船舶碰撞) | |
| 18. | 3 | 海商法(三)(海難救助及共同海損) | |
| 評量方式 | 期中報告. 期末報告 | | |
| 成績比例 | 1. 平時成績次數 <u>1</u> 次 2. 平時成績比例 <u>30</u> % 3. 期中報告比例 <u>30</u> % 4. 期末考成績比例 <u>40</u> % | | |
| 授課教材 | ※學雜費、實習費一概不含書籍費，由學員自行採購。 實用商事法精義，賴源河著，五南出版社，2015/9/1 第 12 版 | | |
| 參考書目 | 無 | | |
| 備註 | 3 學分 54 講次 2 次到校面授 | | |
| 預期效益 | 使同學了解從事商業活動時的權利義務關係，俾能運用於日常生活及工作實務之中。 | | |

高雄市立空中大學學習指導中心
104 年度第 2 期推廣教育班課程

【統計學】

開班單位：學習指導中心

| | | | |
|------|--|-------------------|---|
| 依據 | 1. 教育部「專科以上學校推廣教育實施辦法」 2. 本校「辦理推廣教育實施要點」及「經費收支管理要點」 | | |
| 學習目標 | 1. 辦理公務人員專長轉換訓練，培養公務人員多元知能，開授公務人員銓敘經建行政職系之基礎學科。2. 提昇公務人員經建行政職系職能培訓。 | | |
| 班別 | <input checked="" type="checkbox"/> 學分班 ※可抵免本校畢業學分，學科代號 BM3060 統計學(一)或 BM3061 統計學(二)，2 學分。 ※併入每學期選修上限 28 學分限制(暑期選修上限 10 學分)。 | | |
| 授課教師 | 李文魁 | 上課 時間 | 網路課程：預計 105/03/07 日至 105/07/17 面授課程：另行通知 |
| | | | 授課 方式 |
| | | | <input type="checkbox"/> 面授 <input checked="" type="checkbox"/> 遠距 |
| 次數 | 時數 | 授課內容 | |
| 1. | 3 | 認識統計學、資料的蒐集與整理 | |
| 2. | 3 | 資料的蒐集與整理、常用的統計測量數 | |
| 3. | 3 | 常用的統計測量數 | |
| 4. | 3 | 常用的統計測量數 | |
| 5. | 3 | 機率概論 | |
| 6. | 3 | 機率概論 | |
| 7. | 3 | 機率分配 | |
| 8. | 3 | 機率分配 | |
| 9. | 3 | 抽樣與抽樣分配 | |
| 10. | 3 | 抽樣與抽樣分配 | |
| 11. | 3 | 估計 | |
| 12. | 3 | 估計 | |
| 13. | 3 | 假設檢定 | |
| 14. | 3 | 假設檢定 | |
| 15. | 3 | 變異數分析 | |
| 16. | 3 | 變異數分析 | |
| 17. | 3 | 簡單線性迴歸與相關分析 | |
| 18. | 3 | 簡單線性迴歸與相關分析 | |
| 授課教師 | 李文魁 | | |
| 評量方式 | 1. 課堂參與和表現。2. 隨堂作業演練。3. 出缺勤情況。 | | |
| 成績比例 | 1. 課堂參與和表現 30%。2. 隨堂作業 60%。3. 出缺勤情況 10%。 | | |
| 授課教材 | ※ 學雜費、實習費一概不含書籍費，由學員自行採購。 「統計學概論」，陳焱勝、李德治著，前程文化出版，2012 年 9 月出版三刷，ISBN：978-986-6264-20-7 | | |
| 參考書目 | 無 | | |
| 備註 | 3 學分 54 講次 2 次到校面授 | | |
| 預期效益 | 「統計學」分初級程度和中高級程度，而初級「統計學」則是吾人在日常生活和工作上，於面對『計量』資料處理時所必須具備的基本工具和技術。透過本課程循序漸進、由淺入深的講解後，不但能讓學員有正確的統計觀念和方法，亦可幫助學員於日 | | |

常處理量化數據工作上能得心應手。更甚者，亦可銜接中高級程度之統計課程（如變異數分析、回歸分析、多變量分析等）之修讀。本課程以循序漸進的方式介紹統計學的基礎概念，希望使學生瞭解統計的基本原理；同時，更希望能訓練學生獨立思考、分析、判斷的能力，進而從中習得探索問題及解決問題的方法。

【學習指導中心開課資訊】

104.11.25

| 年度 | 課程名稱 | 開課月份 | 備註 |
|-------|-----------------------|------------------|--|
| 103-1 | 勞工大學勞動服務學分班 | 103年9月 | 與勞工局合作辦理，開設「勞動法」、「勞資爭議處理實務」、「勞動基準法」、「職場與法律」4門科目。 |
| 103-1 | 公務人員轉任職系學分班 | 103年8月 103年9月 | 開設「轉任一般行政職系20學分班」、「轉任教育行政職系20學分班」。 |
| 103-2 | 公務人員轉任職系學分班 | 104年3月 | 開設「轉任一般行政職系20學分班」、「轉任教育行政職系20學分班」、「轉任文化行政20職系學分班」。 |
| 103-2 | 勞工大學勞動服務學分班 | 104年3月 | 與勞工局合作辦理，開設「職場核心職能」、「勞工保險法案例研究」2門科目。 |
| 103-3 | 勞工大學勞動服務學分班 | 104年7月 | 與勞工局合作辦理，開設「職場性別平等與法律實務」、「勞工退休法」、「資爭議處理實務」3門科目。 |
| 104-1 | 飲料調製學分班 | 104年9月 | |
| 104-1 | 公務人員轉任一般行政職系 20學分班 | 104年8月 | 開設「行政法」、「行政學」、「政治學」、「公共政策」、「公共管理」5門科目。 |
| 104-1 | 公務人員轉任教育行政職系 20學分班 | 104年11月 | 開設「行政法」、「教育行政學」、「教育哲學」、「比較教育」、「教育心理學」5門科目。 |
| 104-2 | 飲料調製管理策略 | 預計 105年2月底 | 小面授課程，每周五晚上上課，主要內容包含六大基酒、葡萄酒、香檳及其它硬性飲料之發展、製作過程及酒類辨識相關知識。 |
| 104-2 | 公務人員轉任經建行政職系 20學分班 | 預計 105年3月初 | <ul style="list-style-type: none"> ➢ 開設「經濟學」、「國際經濟學」、「統計學」、「商事法」、「公共經濟學」、「貨幣銀行學」6門科目。 ➢ 即日起招生中，預計於105年3月初開始網路課程。 |
| 104-2 | 公務人員轉任一般行政職系 20學分班 | 預計 105年3月 | 規劃中。 |
| 104-2 | 公務人員轉任教育行政職系 20學分班 | 預計 105年3月 | 規劃中。 |

➤ 本中心上開課程，每學期依序開班，歡迎同學踴躍選課，如有課程相關問題，請洽詢學習指導中心：(07) 8012008 轉 1208~1211。

本校交通：

搭乘捷運紅線至R4「國際機場站」1號出口步行即達本校，
或可於高雄車站前搭乘12號公車至「市立空大站」下車即可。
(單程約20~30分鐘)

校址：高雄市小港區81249大業北路436號

網址：www.ouk.edu.tw

